STUDENT ASSOCIATION | COLLEGE OF MASS COMMUNICATION | USTF

سواحل
SWAHIL
December 2020
MAGAZINE

"I hope and trust that (SWAHIL) will be a model for honest, objective, and effective student journalism that will make a positive contribution to the realization of the university's vision and mission"

Prof. Dr. Ali Abou El-Nour, sayes about SWAHIL

سواحل منبراً للإبداع و التميز

IN THIS ISSUE

Volume 1 | Issue 1 | December 2020

About SWAHIL 4

Interview
Prof. Ali Abou El-Nour 8

In Love with Zayed 12

Interview
Fatima Hameed Abdulla 13

Flag Day 14

في إطار تنفيذ الرؤية المستقبلية و الخطة الإستراتيجية التي رسمتها جامعة العلوم والتقنية في الفجيرة...

I hope and trust that (Swahil) will be a model for honest, objective, and effective student journalism that...

كل الرايات أقمشة و ألوان إلا أنت وحدك العلَم ، حين ترفرف تخفق قلوبنا فرحاً ، و حين نسمع الصوت ننجى ، خيوطك نسجٌ...

منذ كنت صغيرة في السن، ومن بين الأشياء القليلة التي تغيرت جذرياً منذ ذلك الوقت، هي وجهة نظري في الفن...

أكد صاحب السمو الشيخ حمد بن محمد الشرقي عضو المجلس الأعلى حاكم الفجيرة، أهمية الإحتفال بيوم العلم، كمناسبة وطنية، تبرز مدى التعاضد والمحبة بين أبناء دولة الإمارات، وفرصة للتعبير عن مشاعر...

National Dya Celebration
Fujairah 16

Commemoration Day 26

Masafi Fort 30

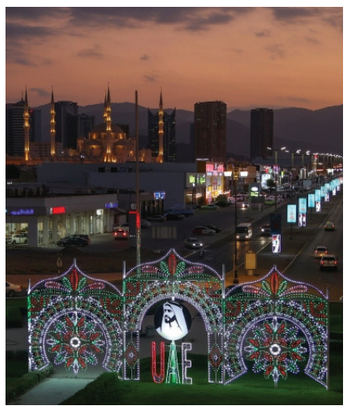

وقال رئيس بلدية الفجيرة المهندس محمد سيف الأفخم أن البلدية سوف تحتفل اليوم الوطني الـ 49 بأسلوب متميز، وبطريقة...

يستذكر شعب دولة الإمارات العربية المتحدة، تاريخ ٣٠/نوفمبر من كل عام، ذكري يوم الشهيد، إذ يتميز هذا ...

تتميز إمارة الفجيرة بمواقعها الأثرية والحصون والقلاع التاريخية، أهمها قلعة مسافي التي تعبر عن عراقة ...

News 16
Artciles 20
Culture and Heritage 30

VOL. 1 | Issue 1
December 2020

Editor
Dr. Almahi Abdallah

Editor In-charge
Mouza Ghanim Al Zahmi

Advisory Board
Dr. Khalid Suleiman
Laila Mattar

Contributing Editors
Aisha Abdalla Alhosani
Adhary Saeed
Hamad Naser
Osama Sedki
Fatmah Obaid
Eisa Mohamed
Habab Almahi
Aisha Abdalla Hassan
Maryam Jumah Rashed

Marketing and Communication
Mr. Eid Mostafa

Design
Mehaboob NP

Correspondence:
Correspondence
P.O. Box 2202, Fujairah, UAE
T: 09 2222 644
F: 09 2227 644
E: contact@ustf.ac.ae
W: www.usrtf.ac.ae
USTFujairah

USTF is published by University of Science and Technology of Fujairah.
© Copyright 2019 by USTF

صحيفة سواحل الإلكترونية منبراً للإبداع و التميز

موزة الزحمي
رئيس التحرير

في إطار تنفيذ الرؤية المستقبلية و الخطة الإستراتيجية التي رسمتها جامعة العلوم والتقنية في الفجيرة (USTF) بدولة الإمارات العربية المتحدة، لتشجيع وتفعيل الأنشطة الطلابية، خاصة في مجال الإعلام والنشر، وبدعم ومساندة وإشراف من كلية الإعلام، تتشرف الجمعية العلمية لطلبة كلية الإعلام، بأن تعلن لجميع طلبة جامعة العلوم والتقنية في الفجيرة، وللأستاذة والإداريين والمجتمع المحلي بالمنطقة الشرقية، عن صدور العدد الأول من صحيفة (سواحل SWAHIL) الإلكترونية، والتي تمثل منبراً مفتوحاً لجميع طلبة الجامعة، ونشاطاً أصيلاً قائماً على جهود وإبداعات و مواهب الطلبة، كما تمثل مصدر فخر وإعتزاز للجامعة وطلبتها ومنسوبيها.

تشرف على إدارة وتحرير صحيفة سواحل الإلكترونية هيئة تحرير مختارة من الجمعية العلمية لطلبة كلية الإعلام، تصدر الصحيفة بصورة دورية، وتهدف بالدرجة الأولي لإتاحة منصة للإعلام الحر المسؤل والموضوعي لطلبة الجامعة، كما تهدف إلى خدمة المجتمع والإسهام في تطوير المعارف المحدثة في المجالات العلمية والإعلامية و الثقافية والإجتماعية والوطنية وغيرها.

رسمت صحيفة سواحل الإلكترونية الطلابية، لنفسها سياسة تحريرية طموحة ومحترفة، تسعي من خلالها أن تكون منبراً مفتوحاً لجميع طلبة الجامعة وخريجيها، ومساهماً فاعلاً في تحقيق رؤية ورسالة وأهداف جامعة العلوم والتقنية في الفجيرة (USTF). وتتبي الصحفة سياسة تحريرية منفتحة تتمثل في: السعي لتأسيس إعلام نزيه ومؤثر، يدار من قبل طلبة الجامعة، ويساهم فيه الجميع بإيجابية وفاعلية وصولاً لتحقيق رؤية ورسالة جامعة العلوم والتقنية في الفجيرة(USTF) . و العمل على إتاحة الفرص المتساوية لطلبة الجامعة للمشاركة في تخطيط وإدارة منظومة إعلامية متكاملة، مما يساهم في تدريب وإعداد كوادر طلابية مؤهلة، تتمتع بإحساس عالي بالمسؤولية وقادرة على المساهمة بإيجابية في خدمة المجتمع والوطن. والسعي لتوسيع دائرة إهتمامات الصحفية، بما يشمل إتاحة الفرصة للتعرف على القضايا التي تهم مختلف قطاعات وكيانات الجامعة و مؤسسات وفعاليات المجتمع المحلي. والتعرف على الإهتمامات والرغبات والحاجيات الآنية والمستقبلية لطلبة الجامعة، ومشاركتها بفعالية، وإتخاذ الخطوات الإستباقية لتلبيتها.

وفي الختام أصالة عن نفسي ونيابة عن هيئة تحرير صحيفة سواحل الإلكترونية وزملائي وزميلاتي المحررين أتقدم بجزيل الشكر والتقدير والإمتنان لسعادة الأستاذ الدكتور علي أبو النور مدير الجامعة على دعمه ومساندته الامحدودة لفكرة إصدار الصحفية ولهيئة تحريرها، كما أتقدم بجزيل الشكر والتقدير لسعادة الدكتور الماحي عبدالله الماحي عميد كلية الإعلام بالإنابة، والشكر موصول للجنة الإشرافية، ولكل من ساعد وساهم في إصدار و إخراج العدد الأول من الصحفية، ومعاً نسعى بعون الله إلى النهوض بها نحو الأفضل.

نبذة تعريفية عن صحيفة سواحل

صحيفة سواحل الإلكترونية، هي صحيفة طلابية عامة، تصدرها وتشرف على تحريرها الجمعية العلمية لطلبة كلية الإعلام، بجامعة العلوم والتقنية في الفجيرة (USTF)، بدولة الإمارات العربية المتحدة، تصدر الصحيفة بصورة دورية، صدر العدد الأول منها في ديسمبر/2020م.

تستقبل وترحب الصحفية بمشاركات ومساهمات الطلبة من كافة كليات الجامعة، بالإضافة إلي مشاركات إدارات وكيانات الجامعة المختلفة، ومؤسسات وفعاليات المجتمع المحلي، و تهتم الصحفية بنشر الأخبار والمقالات والموضوعات التعليميّة، والعلمية، الإعلامية، التكنولوجية، الأدبية، الثقافية، الإجتماعية، البيئية، وغيرها من الموضاعات ذات الصلة.

تتولي هيئة تحرير طلابية، مختارة من قبل الجمعية العلمية لطلبة كلية الإعلام، مسؤلية إعداد وتحرير ونشر الصحفية، وتضم هيئة التحرير مجموعة محترفة من المحررين والمصميين والمصورين، بالإضافة إلي رئيس التحرير ونائبه ومدير هيئة التحرير، وتخضع المواد المنشورة في الصحفية لسياسات جامعة العلوم والتقنية في الفجيرة(USTF)، كما تخضع للتدقيق والمراجعة المسبقة من لجنة مختصة قبل النشر.

السياسة التحريرية للصحفية:

رسمت صحيفة سواحل الإلكترونية الطلابية، لنفسها سياسة تحريرية طموحة ومحترفة، تسعي من خلالها أن تكون منبراً مفتوحاً لجميع طلبة الجامعة وخريجيها، ومساهماً فاعلاً في تحقيق رؤية ورسالة وأهداف جامعة العلوم والتقنية في الفجيرة (USTF). وتتمثل السياسة التحريرية للصحيفة في الآتي:-

أ/ السعي لتأسيس إعلام نزيه ومؤثر، يدار من قبل طلبة الجامعة، ويساهم فيه جميع الطلبة بإيجابية في تحقيق رؤية ورسالة جامعة العلوم والتقنية في الفجيرة (USTF).

ب/ العمل على إتاحة الفرص المتساوية لطلبة الجامعة للمشاركة في تخطيط وإدارة منظومة إعلامية متكاملة، مما يساهم في تدريب وإعداد كوادر طلابية مؤهلة، تتمتع بإحساس عالي بالمسؤولية وقادرة على المساهمة بإيجابية في خدمة المجتمع والوطن.

ج/ توسيع دائرة إهتمامات الصحفية، بما يشمل إتاحة الفرصة للتعرف على القضايا التي تهم مختلف قطاعات وكيانات الجامعة و مؤسسات وفعاليات المجتمع المحلي.

د/التعرف على الإهتمامات والرغبات والحاجيات والموضوعات الآنية والمستقبلية التي تهم الطلبة، ومشاركتها بفعالية، وإتخاذ الخطوات الإستباقية لتلبيتها.

هـ/ الإلتزام التام بتوخي وتحري الصدق والأمانة والمصداقية في النقل، والتأكد من صحة وموثوقية مصادر الأخبار والمعلومات قبل نشرها.

و/ إحترام مبدأ الخصوصية والحياة الشخصية، وعدم نشر أي معلومة ما من شأنها إنتهاك خصوصية الآخرين دون إرادتهم.

الهيئة التحريرية للصحيفة:

تتولي إدارة الصحفية هيئة تحرير طلابية مكونة من مجموعة مختارة من قبل الجمعية العلمية لطلبة كلية الإعلام ، وهم.

م	الاسم	الرقم الجامعة	الصفة
1	موزه غانم محمد الزحمي	201814122	رئيسة التحرير
2	عائشه عبدالله حسن الحوسني	202010171	نائبة رئيسة التحرير
3	حمد ناصر جمعه منصور الصريدي	202010120	مدير التحرير
4	العنود أحمد سلطان	201714127	محررة
5	عائشة عبدالله حسن	٣٢٠٤٢٨١٠٢	محررة
6	أفراح محمد ناصر الزعابي	202010162	محررة
7	عذاري سعيد عبدالله	201910037	محررة
8	مريم جمعة راشد الحفيتي	201814008	مصممة
9	عيسى محمد سيف صالح المحرزي	201910182	محرر
10	مصعب محمد عبدالله علاى النقبي	202010079	محرر
11	أسامه صدقي حسن محمد	202010133	محرر
12	خديجه سالم خدوم هاشل الكعبي	201714034	محررة
13	حباب الماحى عبدالله الماحى	201714037	محررة
14	صوغه سعيد محمد المجنون اكتبي	٠20172405	مصورة
15	شهد ايمن ناصيف	201814054	محررة
16	فاطمه عبيد راشد اللاغش الظنحاني	٠20201009	محررة
17	عائشه عبدالله حسن سعيد الحمودي	201824023	محررة

نبذة تعريفية عن
جامعة العلوم والتقنية في الفجيرة

جامعة العلوم والتقنية في الفجيرة (USTF)، جامعة إماراتية وطنية مستقلة متكاملة، تأسست في عام ٢٠١٩م، بموجب ترخيص صادر عن مفوضية الإعتماد الأكاديمي(CAA)، التابعة لوزارة التربية والتعليم (MOE)، قسم التعليم العالي، بدولة الإمارات العربية المتحدة. و كذلك برامجها الأكاديمية جمعيها معتمدة ومعترف بها، من قبل مفوضية الإعتماد الأكاديمي(CAA).

تقوم جامعة العلوم والتقنية في الفجيرة (USTF)، على مجموعة من القيم الأساسية المتمثلة في: التميز، النزاهة، الإحترام والتسامح، التعاون، الإبتكار والمسؤولية الإجتماعية والسعادة. وتسعي الجامعة لتعزيز وترسيخ سمعتها بين الجامعات الوطنية والإقليمية والعالمية. وتهدف جامعة العلوم والتقنية في الفجيرة (USTF)، إلى أن تكون جامعة إستباقية في إنشاء ودمج التعلم المتطور والأبحاث المؤثرة، والمشاركة المجتمعية الفعالة لخدمة شعب دولة الإمارات العربية المتحدة وشعوب المنطقة.

تعتبر جامعة العلوم والتقنية في الفجيرة (USTF) ، جامعة متعددة الثقافات، تقدم مجموعة واسعة من البرامج الأكاديمية المتطورة والمواكبة، التي تلبي إحتياجات الطلبة وسوق العمل والمجتمع. كما تقوم الجامعة، بإعداد وتأهيل الخريجين المستعدين لعالم يحركه التكنولوجيا، بعقول إبداعية ومستوى عالٍ من المهارات المهنية والمسؤولية المجتمعية، وذلك للمساهمة في التنمية المستدامة لدولة الإمارات العربية المتحدة والمنطقة والعالم.

مجلس الأمناء، هو الهيئة الإدارية العليا، الذي يشرف على جامعة العلوم والتقنية في الفجيرة (USTF)، وله السلطة الكاملة على المؤسسة وشؤونها الإدارية والمالية، ويضع المجلس السياسات التي تحدد نطاق المشاريع الأكاديمية والإدارية والمالية التي تقدمها الجامعة، وكذلك إجازة اللوائح المنظمة، وللمجلس السلطة في تحديد جميع الأنشطة التي تحمل اسم جامعة العلوم والتقنية في الفجيرة، والإشراف عليها، كما يصادق المجلس على المبادئ التوجيهية العامة، التي تحكم الخطة التشغيلية السنوية التي تعدها الجامعة. وتحظي الجامعة بدعم صاحب السمو الشيخ حمد بن محمد الشرقي، عضو المجلس الأعلي حاكم الفجيرة، وبرعاية صاحب السمو الشيخ محمد بن حمد الشرقي ولي عهد الفجيرة، اللذين قاما بدور كبير في تعزيز وتمتين علاقات الجامعة الداخلية و الخارجية.

كليات الجامعة:-

تضم جامعة العلوم والتقنية في الفجيرة (USTF)، عدد من الكليات التي تتضمن مجموعة من البرامج الأكاديمية المتميزة، والكليات هي: كلية طب الأسنان، كلية الإعلام، كلية إدارة الأعمال، كلية القانون، كلية الصيدلة والعلوم الصحية، كلية الهندسة و تكنولوجيا المعلومات، وكلية التصميم الداخلي، بالإضافة لمركز اللغات والتعليم المستمر.

Exclusive Interview with HE Pro. Ali Abu El-Nour

Chancellor of the University of Science and Technology of Fujairah

Moza Ghanem Al-Zahmi
Editor-in-Chief of Swahel

It is a great honor and privilege, Your Excellency, to give us the time to do this exclusive interview for the first ever issue of our student-run online newspaper. We know that as Chancellor of the University, you were behind the initiative to launch this newspaper. Now that the project is a reality, what is your feeling?

First of all, I would like to extend my heartfelt thanks and appreciation to everyone involved in this breakthrough which has created a media platform for USTF student community. My reaction to the successful implementation of the project of a student-run newspaper, is, needless to say, one of immense pride in relation to what has been achieved and also great optimism about what the future will bring.

How do you see the importance of this student-run newspaper for USTF as a whole?

There are several obvious reasons why this student-run newspaper has special importance university-wide. For one thing, I hope and trust that it will be a model for honest, objective, and effective student journalism that will make a positive contribution to the realization of the university's vision and mission.

Moreover, as a student platform, the newspaper will provide a chance for students to practice appropriate and effective planning and management of a specific media organ in accordance with prior objectives and expected outcomes. In turn, this process will contribute to the preparation of highly qualified media practitioners with a deep sense of responsibility towards their immediate community and their country at large.

> "In turn, this process will contribute to the preparation of highly qualified media practitioners with a deep sense of responsibility towards their immediate community and their country at large"

Your Excellency, how do you see the future of this student-run newspaper, and in what direction do you want to see it developing?

Like every other publication, this one will hopefully develop over time and attract more student contributions from across the range of USTF colleges. In the process of developing and attracting more student participants and contributors, it will help to identify more clearly the needs and aspirations of students and the effective steps and actions that can be taken to meet those needs.

Do you think, Your Excellency, that in future this student-run newspaper can target the community beyond the university campus?

It is expected that the scope of the student-run newspaper will create the opportunity for students to increase their awareness and familiarity with issues that are relevant to various sectors and entities including the external community.

What is Your Excellency's advice to USTF students in relation to their role in this student-run newspaper?

I would strongly recommend active and extensive participation of all students, irrespective of the college or background. This is a platform for all USTF students to engage with matters and issues of interest to them and their university.

A final word, Your Excellency.

Thank you everyone and keep up the good work.

Prof. Ali Abou El Nour
Chancellor, USTF

أ. د. علي أبو النور
مدير، جامعة العلوم والتقنية في الفجيرة

مقابلة صحفية مع سعادة

الأستاذ الدكتور علي أبو النور

مدير جامعة العلوم والتقنية في الفجيرة

موزة غانم الزحمي
رئيسة تحرير صحفية سواحل الإلكترونية

إنه لشرف عظيم وإمتياز سعادة المدير، أن تمنحنا الوقت لإجراء هذه المقابلة الحصرية، بمناسبة إطلاق العدد الأول من جريدتنا الإلكترونية (سواحل) التي يديرها الطلاب. نحن نعلم أنك بصفتك رئيس الجامعة، كنت وراء مبادرة إطلاق هذه الصحيفة. الآن وقد أصبح المشروع حقيقة ، ما هو شعورك؟

بادئ ذي بدء ، أود أن أتقدم بخالص شكري وتقديري لكل من شارك في هذا الإختراق الذي أدى إلى إنشاء منصة إعلامية لمجتمع طلبة جامعة الفجيرة للعلوم والتقنية (USTF)، لا داعي للقول أن رد فعلي على التنفيذ الناجح لمشروع صحيفة يديرها الطلبة، هو شعور كبير بالفخر فيما يتعلق بما تم تحقيقه، وأيضاً تفاؤل كبير بما سيأتي به المستقبل.

كيف ترى أهمية هذه الصحيفة التي يديرها الطلبة بالنسبة لـ USTF ككل؟

هناك العديد من الأسباب الواضحة التي تجعل هذه الصحيفة التي يديرها الطلبة لها أهمية خاصة على مستوى الجامعة لسبب واحد، آمل وأثق في أنه سيكون نموذجاً للصحافة الطلابية الصادقة والموضوعية والفعالة التي ستقدم مساهمة إيجابية في تحقيق رؤية الجامعة ورسالتها. علاوة على ذلك، كمنصة للطلبة ستوفر الصحيفة فرصة للطلاب لممارسة التخطيط والإدارة المناسب والفعال لجهاز إعلامي معين وفقاً للأهداف السابقة والنتائج المتوقعة. بدورها ستساهم هذه العملية في إعداد ممارسين إعلاميين مؤهلين تأهيلاً عالياً، مع شعور عميق بالمسؤولية تجاه مجتمعهم المباشر وبلدهم بشكل عام.

معالي المدير ، كيف ترى مستقبل هذه الصحيفة التي يديرها الطلبة، وفي أي إتجاه تريد أن تراها تتطور؟

مثل أي منشور آخر ، نأمل أن يتطور هذا المنشور بمرور الوقت، ويجذب المزيد من مساهمات الطلبة من مجموعة كليات جامعة الفجيرة للعلوم والتقنية (USTF)، في عملية تطوير وجذب المزيد من الطلبة المشاركين والمساهمين، سيساعد ذلك على تحديد إحتياجات وتطلعات الطلبة بشكل أوضح، والخطوات والإجراءات الفعالة التي يمكن إتخاذها لتلبية تلك الإحتياجات.

هل تعتقد سعادتك أن هذه الصحيفة التي يديرها الطلبة يمكن أن تستهدف في المستقبل المجتمع خارج الحرم الجامعي؟

من المتوقع أن يتسع نطاق الصحيفة التي يديرها الطلبة ليخلق لهم الفرص التي تمكنهم من زيادة وعيهم وإلمامهم بالقضايا ذات الصلة بمختلف القطاعات والهيئات بما في ذلك المجتمع الخارجي.

ما هي نصيحة سعادتكم لطلبة جامعة الفجيرة للعلوم والتقنية (USTF)، فيما يتعلق بدورهم في هذه الصحيفة التي يديرها الطلبة؟

أوصي بشدة بالمشاركة النشطة والواسعة لجميع الطلبة، بغض النظر عن الكلية أو الخلفية، وهذه منصة لجميع طلبة جامعة الفجيرة للعلوم والتقنية (USTF)، للتفاعل والتعامل مع الأمور والقضايا التي تهمهم وتهم جامعتهم.

كلمة أخيرة ، صاحب سعادة المدير.

شكرا لكم جميعا واستمروا في العمل الجيد.

> ستساهم هذه العملية في إعداد ممارسين إعلاميين مؤهلين تأهيلا عالياً، مع شعور عميق بالمسؤولية تجاه مجتمعهم المباشر وبلدهم بشكل عام

في حب زايد.....

كل الرايات أقمشة و ألوان إلا أنت وحدك العلَم ، حين ترفرف تخفق قلوبنا فرحاً ، و حين نسمع الصوت ننجى ، خيوطك نسجٌ بمفردها ، خيط من ذهب و باقي الخيوط هي دمنا ، ألوانك أشجار و أنهار تشرق عليك الشمس كل يوم و لا تغيب.... «زايد» علم الناس الخير و الجود و المجد ، فلم نرى قبلك ولا بعد رجلاً كالسحاب يمطر على أرض فتنبت روحنا طيباً و ود...حكايتنا لا زمان فيها فليس بالزمان أو المكان يوافينا ، هو معنا دوماً و فينا أبدا ، تذهب الأسماء و الأشياء و تتسع المسافات ، و تتغير أوراق الأشجار ، و ما يفصل بيننا و بينك تقصر مسافاته ، فيزداد حبك في القلوب آيه من كتاب الله المعبود.

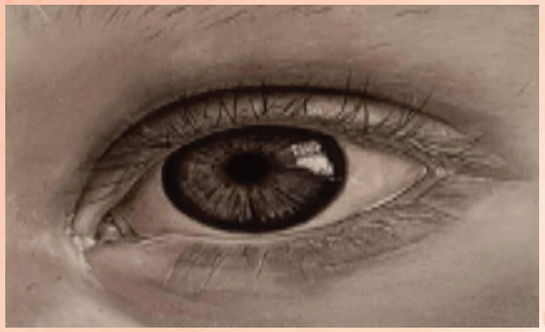

مقابلة صحفية مع الموهبة الرسامة الطالبة
فاطمة حميد عبدالله

موزة غانم الزحمي
رئيسة تحرير صحفية سواحل الإلكترونية

يتميز طلبة جامعة العلوم والتقنية في الفجيرة، بالعديد من المواهب والإبداعات الهوايات المتعددة والمتنوعة، في كافة المجالات الإبداعية والفنية، صحيفة (سواحل) أجرت مقابلة صحفية مع الطالبة فاطمة حميد عبدالله، وهي ممن لديهن مواهب وهوايات متعددة، فإلي تفاصيل المقابلة

تتشرف صحيفة سواحل بمقابلتكم، وتشكركم جزيل الشكر على إستجابتكم الكريمة لإجراء هذه المقابلة الصحفية، وترجو في البداية من حضراتكم التعريف ببطاقتكم الشخصية؟

فاطمة حميد عبدالله.

الكلية والتخصص؟

الطالبة فاطمة حميد عبدالله: كلية طب الأسنان، تخصص طب و جراحة الأسنان

ما هي مواهبك وإبداعاتك؟

الطالبة فاطمة حميد عبدالله: أحب الرسم (الواقعي)

منذ متي بدأت في الرسم؟

منذ كنت صغيرة في السن، ومن بين الأشياء القليلة التي تغيرت جذرياً منذ ذلك الوقت، هي وجهة نظري في الفن، في السابق، كان هدفي هو إنتاج قطعة فنية تسعد المشاهد، هذا جعلني أفتقد الكثير. لكن إنشاء قطعة فنية يخلق لحظات من السلام الداخلي، ويجعلنا تنغمس كثيراً في التفاصيل، و تنسى الوجود بالأكمل، ونرسم لحظة السلام والهدوء، لنوجد في مكان آخر، و أصبحت النتيجة دائما ممتعة بالنسبة لي، أنا لا أصنع الفن، بل الفن يخلقني.

ما هي مساهماتك في الرسم؟

لدي العديد من الأعمال والرسومات والمشاركات كانت آخرها مشاركتي في إحتفالات جامعة العلوم والتقنية في الفجيرة، باليوم الوطني.

من خلال موهبتك ماذا تتمنين تحقيقه في المستقبل؟

آمل أن يمتد فني إلى قلوب أولئك الذين يقدرونه حقًا، وأنا أؤمن»بتأثير الفراشة»، والتأثير على شخص واحد فقط يعني الكثير بالنسبة لي. وفي المستقبل أرجو إمتلاك أستوديو فني ومعارض فنية للوصول إلى الآخرين والتواصل معهم.

شكر جزيلاً أختي الكريمة فاطمة حميد عبدالله على هذه المقابلة وعلى إتاحة الفرصة الغالية.

يــوم العلم

الولاء والوفاء للوطن الكبير

الطالب / حمد ناصر الصريدي

أكد صاحب السمو الشيخ حمد بن محمد الشرقي عضو المجلس الأعلى حاكم الفجيرة، أهمية الإحتفال بيوم العلم، كمناسبة وطنية، تبرز مدى التعاضد والمحبة بين أبناء دولة الإمارات، وفرصة للتعبير عن مشاعر الحب والوفاء الذي يكنه شعب الإمارات لمؤسس دولة الإمارات المغفور له، بإذن الله، الشيخ زايد بن سلطان آل نهيان، طيب الله ثراه. جاء ذلك خلال مشاركة صاحب السمو حاكم الفجيرة، بحضور سمو الشيخ محمد بن حمد بن محمد الشرقي، ولي عهد الفجيرة، وسمو الشيخ مكتوم بن حمد الشرقي، في مراسم "يوم العلم" حيث قام سموه برفع علم الدولة في الساحة الأمامية لقصر الحاكم بمنطقة الرميلة، وذلك على وقع عزف موسيقى النشيد الوطني الإماراتي.

وقال صاحب السمو حاكم الفجيرة: إن الاحتفال بمناسبة يوم العلم كل عام، يأتي تأكيدا على تجديد الولاء والوفاء لوطننا الكبير، في ظل الإنجازات العظيمة التي تشهدها الدولة على الصعد كافة تحت القيادة الرشيدة لصاحب السمو الشيخ خليفة بن زايد آل نهيان رئيس الدولة، "حفظه الله" عاقدين العزم على مواصلة مسيرة التنمية التي تقوم على استشراف المستقبل والابتكار وصناعة نهضة حضارية لا تعرف الحدود.

وبهذه المناسبة الغالية، رفع صاحب السمو الشيخ حمد بن محمد الشرقي أسمى آيات التهاني والتبريكات إلى أخيه صاحب السمو الشيخ خليفة بن زايد آل نهيان رئيس الدولة "حفظه الله" وصاحب السمو الشيخ محمد بن راشد آل مكتوم نائب رئيس الدولة رئيس مجلس الوزراء حاكم دبي "رعاه الله" وصاحب السمو الشيخ محمد بن زايد آل نهيان ولي عهد أبوظبي نائب القائد الأعلى للقوات المسلحة وأصحاب السمو اعضاء المجلس الاعلى حكام الامارات وأولياء العهود ومواطني الدولة والمقيمين على أرضها.

إفتتاح سوق العرب بكورنيش الفجيرة

الطالب / حمد ناصر الصريدي

كشف رئيس دائرة الموارد البشرية بحكومة الفجيرة، محمد خليفة الزيودي، صاحب مشروع «سوق العرب»، الذي يقع على كورنيش الفجيرة مقابل نادي الفجيرة البحري، عن إفتتاح أبواب السوق الذي يعتبر من أكبر المتاجر بالإمارة أمام الجمهور في 1/ ديسمبر/2020م، تزامناً مع إحتفالات الدولة باليوم الوطني الـ49. ويتضمن السوق الذي يمتد على مساحة 4500 متر مربع بخيمة ثابتة 100 متجر متعدد الأقسام والأعمال، يشمل جميع مستلزمات الأسرة من ملابس وإكسسوارات وعطور وأحذية، إضافة إلى ركن المأكولات الشعبية والمطاعم والكافتيريات، كما تم تخصيص متجر للمنتجات الإسرائيلية من الخضراوات والفواكه لأول مرة بالفجيرة. وخصصت إدارة السوق المساحة الخارجية منه لألعاب الأطفال، بجانب الألعاب الإلكترونية الخاصة بالذكاء الإصطناعي، ومساحة لـ«أوت ليت»، و وفرت جميع احتياجات الزوار من مصليات واستراحات.

وأكد الزيودي أن المشروع تم بمباركة من بلدية الفجيرة التي قدمت كامل التسهيلات لافتتاحه، وسيستمر لمدة 10 سنوات متواصلة ويحل محل السوق الرمضاني الذي يقام سنوياً بالشهر الفضيل على نفس الموقع، مع تخصيص زاوية لتقديم نفس المأكولات التقليدية التي كانت تقدم خلال شهر رمضان، مبيناً أن نسبة الحجوزات وصلت حتى الآن 80%.. وإعتبر الزيودي «سوق العرب» بمثابة تأسيس لقرية عالمية بالفجيرة على غرار القرية العالمية بدبي كون الفجيرة تبتعد قليلاً عن مركز التجارة والأسواق، وسيشكل إضافة نوعية لقطاع الإستثمارات والتجزئة التي تشهدها الإمارة، ولن يقتصر على الجانب التجاري فحسب بل يساهم في الترويج للإمارة سياحياً.

وأوضح أن تسمية «سوق العرب» جاءت على هذا النحو كون المستهدفين أغلبهم من الجنسيات العربية، خصوصاً أنه ذو طابع تقليدي مع دمج تكنولوجي، ولديهم إتجاه بعد إنتهاء أزمة كورونا القيام بتنظيم محاضرات وورش عمل، واستضافة فرق شعبية وبرامج تراثية على المسرح الخارجي للسوق، وأضاف: «في ظل جائحة كورونا ومحاربتها وبعد موافقة لجنة الطوارئ والأزمات، لن يكون عدد الدخول مفتوحاً حفاظاً على سلامة الجميع، ونتوقع إقبالاً جيداً مع إلتزامنا بتطبيق كافة الإجراءات الإحترازية.

وأشاد الزيودي بالدور الكبير الذي تقوم به حكومة الفجيرة، خصوصاً البلدية في مساعدة المواطنين وتشجيعهم على مشاريع الإستثمار نظراً لأنها تساهم فى تحسين حياتهم وتخلق فرص عمل جيدة، مبيناً أن الحكومة لديها رؤية مستقبلية لمراكز التسوق وتحول «سوق العرب» الجديد إلى قرية عالمية بمساحة ومنتجات أكبر بمرور السنوات.

إحتفالات البلدية باليوم الوطني لدولة الإمارات

الطالبة / تهاني سلطان

قال رئيس بلدية الفجيرة المهندس محمد سيف الأفخم أن البلدية سوف تحتفل باليوم الوطني الـ (49) بأسلوب متميز، وبطريقة تتماشى مع الإجراءات الوقائية والتدابير الإحترازية التي تقوم عليه الدولة للتصدي لجائحة فيروس كورونا، حيث ستقوم بتنظيم الكثير من المسابقات، أبرزها مسابقة أجمل منزل مزين بمناسبة اليوم الوطني الـ 49 لدولة الإمارات، والتي تهدف إلى إظهار إحتفاء المواطنين والمقيمين بهذا اليوم السعيد.

ومن شروط المسابقة أن يكون المشارك صاحب المنزل أو فرداً من أفراد العائلة وأن يكون من إمارة الفجيرة، على أن تكون الصورة بجودة عالية، حيث يتم المشاركة من خلال نشر الصورة في حساب المشارك مع وضع شعار لحساب البلدية، علماً أن آخر موعد لإستلام المشاركات كان في 25 نوفمبر 2020، ستمنح جوائز مالية قيمة للفائزين بالمراكز الثلاثة الأولى، والذي سيتم اختيارهم من قبل لجنة خاصة للمسابقة. وأكد الأستاذ الأفخم أن البلدية

أدرجت كل إمكانياتها لخدمة الجمهور، وفق خطة وآلية عمل منظمة، بتكثيف حملات النظافة للمواقع السياحية بالإمارة، وتوفير حاويات للقمامة موزعة في كل مكان، إلى جانب القيام بحملات مكثفة تفتيشية لجميع الأسواق والمحلات والمطابخ الشعبية، للتأكد من إلتزام هذه المنشآت بالشروط الصحية من أجل الحفاظ على صحة وسلامة المستهلك.

وقال الأفخم أن بلدية الفجيرة تواصل جهودها في تزيين وتهيئة وتجهيز الشوارع والميادين العامة، إستعداداً لإستقبال المناسبة، وأبدي المهندس محمد سيف الأفخم، مدير بلدية الفجيرة، حرصهم كل عام على تزيين إماره الفجيرة وإضافة تصاميم وأشكال هندسية مبتكرة وحديثة، ولوحات ضوئية تحمل ألوان علم الإمارات، إبتهاجاً باليوم الوطني الغالي على قلوب الجميع، لافتاً إلى الإهتمامهم الكبير لإستقبال الزوار بحلة جديدة، لما تمثله الإمارة من منطقة جذب في الإجازات الرسمية والعطل الأسبوعية

نادي الفجيرة للفنون القتالية يحرز لقب بطولة اليوم الوطني للجودو

الطالبة / أفراح محمد ناصر الزعابي

توج نادي الفجيرة للفنون القتالية بتاريخ 28 نوفمبر 2020م، بلقب بطولة اليوم الوطني المفتوحة للجودو لعام 2020م، التي نظمها اتحاد المصارعة والجودو بصالة نادي خورفكان تحت شعار /غرس الاتحاد/، والتي شهدت مشاركة 70 لاعبا من 6 أندية، في ظل تطبيق كافة الإجراءات الاحترازية والتدابير الوقائية الخاصة بالحماية من جائحة كورونا. وأحرز فريق الفجيرة للفنون القتالية اللقب برصيد 12 ميدالية عبارة عن 4 ذهبيات و4 فضيات و4 برونزيات ..وفي المركز الثاني حل نادي إتحاد كلباء /حامل اللقب/ برصيد 9 ميداليات منها ذهبيتان وفضيتان و5 ميداليات برونزية، بينما جاء في المركز الثالث نادي الشارقة لرياضات الدفاع عن النفس برصيد ذهبيتين، وحل رابعاً نادي الشارقة الرياضي برصيد 5 ميداليات عبارة عن فضيتين و3 برونزيات، وخامسا فريق نادي خورفكان ثم الجزيرة سادسا.

وفاز بذهبيات فريق الفجيرة كل من اللاعب أحمد باير في وزن تحت 66 كجم، وسلسو دي سوا في وزن تحت 73 كجم، وهجو فارس في وزن تحت 81 كجم، ونال ذهبية فوق 100 كجم لاعب الفجيرة واكون جانج ..فيما انتزع ذهبية وزن تحت 55 كجم لاعب اتحاد كلباء احمد فيصل النقبي، وفاز بذهبية وزن تحت 90 زميله مالك سلطانوف ..أما ذهبيتا نادي الشارقة للدفاع عن النفس، فقد أحرزهما كل من معتز توفيق في وزن تحت 60، وزميله محمد مهران في وزن تحت 100 كجم.

وفي ختام البطولة قام ناصر التميمي الأمين العام لإتحاد المصارعة والجودو، ومحمد جاسم أمين السر المساعد، وسالم محمد راشد النقبي رئيس مجلس إدارة نادي خورفكان، وسعيد المزروعي نائب رئيس نادي إتحاد كلباء، وخالد مراد عضو مجلس إدارة نادي خورفكان بتتويج الأندية الفائزة ونجوم البطولة.

إستعدادات شرطة الفجيرة لإجازة اليوم الوطني 49

الطالبة / أفراح محمد الزعابي

بتاريخ ٢٥ نوفمبر ٢٠٢٠ ترأس اللواء محمد أحمد بن غانم الكعبي قائد عام شرطة الفجيرة إجتماعا لمناقشة الإستعدادات الأمنية خلال إحتفالات اليوم الوطني الـ (٤٩)، بحضور كافة مدراء الإدارات والتشكيلات المعنية لتحقيق أعلى مستويات حفظ الأمن والنظام، ووضع التدابير الأمنية تنفيذا لتوجيهات القيادة الرشيدة في إتخاذ أفضل الإجراءات، بتعزيز الإستجابة والجاهزية وإستمرارية الأعمال الحيوية، وأهمية إتخاذ جميع الإجراءات الوقائية والإحتياطات الكفيلة بالوقاية من إنتشار فيروس « كوفيد-١٩ . وأكد القائد العام حرص شرطة الفجيرة على توفير الدعم البشري والمادي، بهدف تقديم أفضل الخدمات، وضمان التواجد الأمني في جميع المواقع السياحية بالإمارة، والطرق المؤدية إليها، والوقوف على الإحتياجات والمتطلبات اللازمة لبسط مظلة الأمن على الطرق التي يسلكها الزوار إلى الإمارة، فضلا عن تحديد المواقع المناسبة لإقامة النقاط الأمنية، لتمكين رجل الشرطة من تقديم مختلف الخدمات للزوار.

ترأس اللواء محمد أحمد بن غانم الكعبي
قائد عام شرطة الفجيرة

ونوه اللواء الكعبي إلى ضرورة إستمرار والتزام أفراد المجتمع بالتدابير والإجراءات الإحترازية المتخذة للحد من إنتشار فيروس «كوفيد١٩»، وناشد أفراد المجتمع بضرورة التقيد بالإجراءات وأخذ الإحتياطات اللازمة والإبتعاد عن التجمعات في الأعراس والمناسبات العائلية، مشددا على أنه سيتم فرض مخالفات وعقوبات بحق الأشخاص غير الملتزمين باتباع تلك الإجراءات

وزارة التربية
تطلق منصة الإعتماد الدولي للبرامج الجامعية

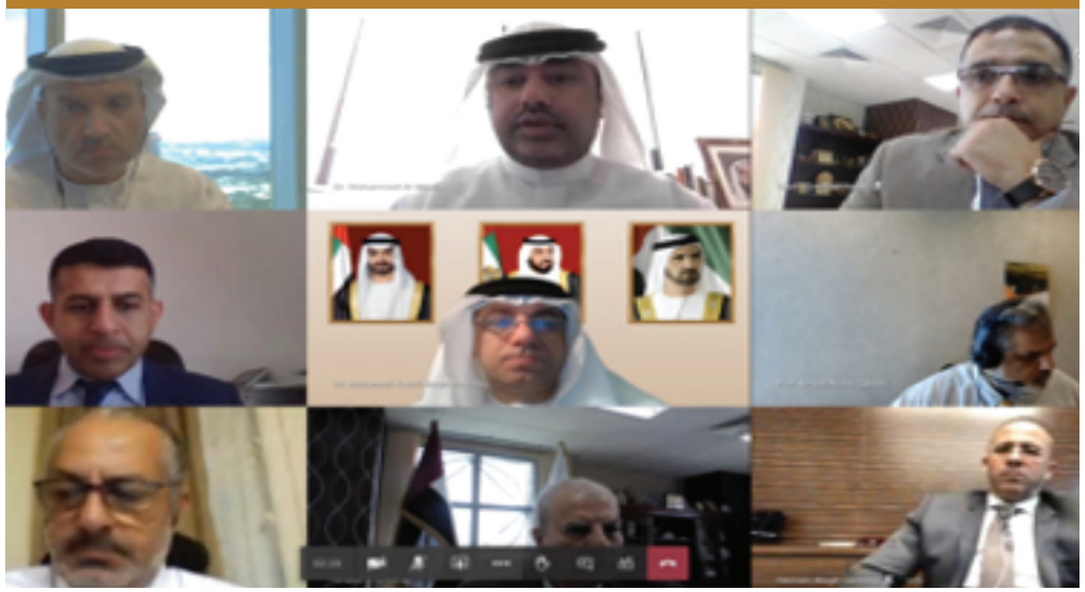

الطالب / حمد ناصر الصريدي

أطلقت وزارة التربية والتعليم منصة الإعتماد الدولي للبرامج الجامعية، وهي بمثابة بوابة عامة، توفر معلومات عن مؤشر الأداء الإستراتيجي الوطني الخاص حول البرامج الجامعية في مؤسسات التعليم العالي في الدولة التي حصلت على الإعتماد الدولي، وشهد إطلاق البوابة عدد من القيادات التربوية بالوزارة إلى جانب أعضاء الفريق التنفيذي الوطني المعني بالمؤشر بالإضافة إلى مجموعة من مسؤولي الجودة في مؤسسات التعليم العالي.

وتهدف المنصة التي تستهدف جميع مؤسسات التعليم العالي المرخصة من قبل وزارة التربية والتعليم إلى تحقيق مجموعة من الأهداف، تتلخص في توفير معلومات عن البرامج الجامعية في الدولة المعتمدة دولياً، وتوفير قائمة بهيئات الإعتماد الدولية الموثوقة التي تعمل كدليل لمؤسسات التعليم العالي في تخطيطها للحصول على الاعتماد الدولي لبرامجها، بالإضافة إلى توفير عدد من الموارد والمراجع التي يمكن أن تساعد المؤسسات في الحصول على الاعتماد، وأيضاً توفير منصة لتبادل الخبرات والأخبار في هذا المجال بين مؤسسات التعليم العالي، وتعتبر المنصة دليلاً رسمياً لمؤسسات التعليم العالي في الدولة، ويمكن الوصول إليه من خلال الرابط التالي (https://ipap.moe.gov.ae) وبيّنت وزارة التربية والتعليم أن مؤشر الأداء الإستراتيجي الوطني الخاص بالإعتماد الدولي للبرامج، هو عبارة عن أداة لقياس عدد برامج البكالوريوس المعتمدة وطنياً، والتي حصلت على إعتماد إضافي من هيئة إعتماد دولية معترف بها مشيرة إلى جملة من الشروط التي يجب على الجامعات تلبيتها لتكون مؤهلة لقياسها من خلال المؤشر، منها أن يكون هناك جهة دولية تعتمد تخصص البرنامج الجامعي، بالإضافة إلى تخريج دفعتين على الأقل من البرنامج الجامعي ذاته.

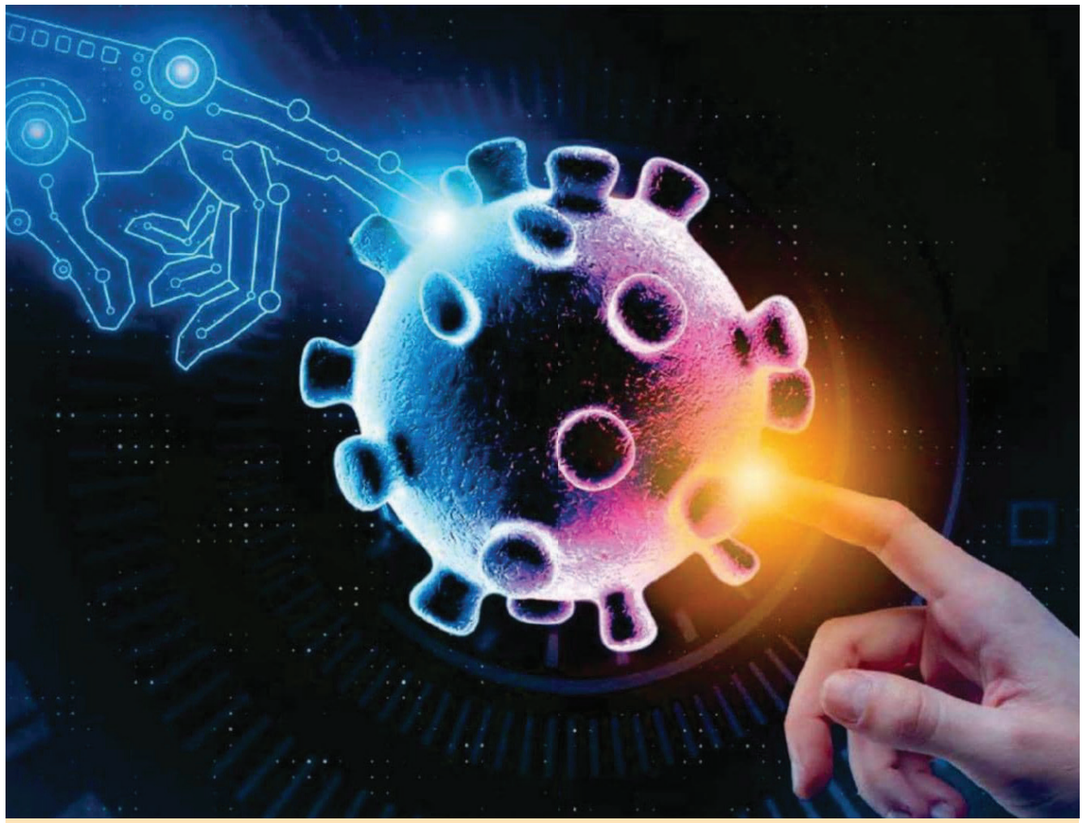

التكنولوجيا في زمن كورونا

الطالبة
عائشة عبدالله حسن الحوسني

مثلت التكنولوجيا خلال أزمة كورونا ، الخط الرفيع الذي يضمن إستمرارية العمل ومواصلة التقدم والتطور في كافة مجالات الحياة ، ونتيجة لتسارع الأحداث، دخلت شركات التكنولوجي على خط الدفاع الأول وهم (الأطباء والمؤسسات العسكرية والأمنية والهيئات الحكومية والباحثين) في كافة أنحاء العالم، وقد ساهمت الجهود الحثيثة في دفع عجلة إستمرارية الحياة اليومية، وإيجاد البدائل لأي من الأنشطة الإجتماعية والإقتصادية المتأثرة بسبب جائحة كورونا، وأصبحت تكنولوجيا المعلومات والاتصالات أهم المحاور في الحفاظ على الصحة العامة، لتحقيق الإستقرار الإجتماعي والإقتصادي ،كما أسهمت عدد كبير من الشركات في مواجهة التحديات التي فرضها وباء كورونا على العالم ، حيث قدمت شركة أمازون وغوغل ومايكروسوفت وأبل وفيسبوك حلول وأساليب لمواجهة الوباء والتوصل لحلول توقف الفيروس من الإنتشار. مع ظهور الجائحة التي أصابت العالم بانتشار فيروس كورونا، توجهت الأنظار لما ستوفره تقنيات الذكاء الإصطناعي من حلول ، وشهد الذكاء الاصطناعي قفزة كبيرة ولعب دوراً بارزاً في تشخيص الفيروس، حيث أطلقت شركة (Infer vision) أحد الحلول التي تساعد العاملين في المجال الطبي على رصد وإكتشاف المرض بكفاءة، ويعمل هذا الحل على تحسين سرعة التشخيص باستخدام الأشعة المقطعية. والذكاء الإصطناعي في طريقه لتغيير جميع الصناعات، وصناعة الروبوتات ليست إستثناء، في الوقت الحاضر، أنشأ المزيج المبتكر من الذكاء الإصطناعي والروبوتات عدداً من الإحتمالات المستقبلية في جميع مجالات الصناعة، كما أن الروبوتات لا تتعرض للعدوى من الفيروسات، ولذا يتم نشر الأجهزة الآلية «الروبورتية» لتقوم بالعديد من المهام المطلوبة لحصار الفيروس، مثل: عمليات التنظيف والتعقيم، وتقديم الطعام والدواء، لتقليل عمليات الاتصال بين البشر.

وإستخدمت أنظمة الذكاء الاصطناعي في تطوير اللقاحات المطلوبة لمواجهة الفيروس ، ويمكنها مواجهة أصعب الأمراض في العالم و مواجهة الأزمات التي تتطلب مشاركة المعارف والخبرات بشكل أفضل، خاصة في المجال التكنولوجي . ولعبت المواهب والكفاءات دورا مهما في جهود العمل على عودة الحياة لطبيعتها، يجب أن لا نستهين أبدا بالدور المهم لقطاع تقنية المعلومات، على صعيد المساهمة في تصميم الأنظمة التي تحتاجها المجتمعات والشركات، لتتجاوز هذه الأزمة بشكل أفضل، وتطوير أطر العمل على بناء الاقتصاد الرقمي المستدام المبني على المعرفة.

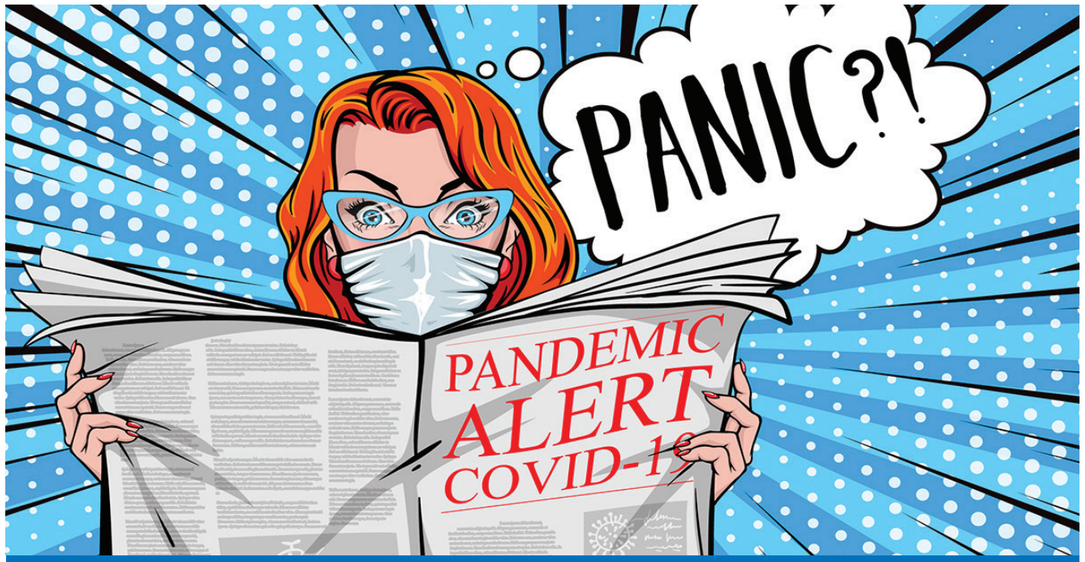

دور الإعلام في ظل جانحة كورونا

الطالبة / موزة غانم الزحمي

لقد كان للإعلام دور كبير في التعامل مع جانحة كورونا (كوفيد ١٩)، حيث تمكن من إدارة الأزمة بنجاح من خلال بث الرسائل التوعوية، ونشر الأخبار ونقل الحدث بموضوعية، وتوعية أفراد الأسر والمجتمع بأهمية إتخاذ التدابير الإحترازية والوقائية لضمان سلامتهم، من الإصابة بهذا الفايرس الذي يهدد أمن وإستقرار مجتمعات العالم.

وتعتبر وسائل الإعلام حلقة الوصل بين متخذي القرار وأفراد المجتمع، وكلما تميزت الوسيلة بالمصداقية والشفافية كلما شعر المجتمع بالأمان، ودور الإعلام لم يقتصر فقط على الإخبار والتغطيات وإنما كان لهم الأثر البالغ في طمأنة أفراد المجتمع بما يدور في وطنهم وفي العالم أجمع من مستجدات الوضع الصحي، ورفع سقف الوعي المجتمعي بالمخاطر التي قد يسببها هذا الفايرس في مختلف النواحي الحياتية. وكما تفوق الإعلام في دولة الإمارات العربية المتحدة بكل منصاته ووسائله المتاحة، في نقل الأخبار وإيصال المعلومات أولاً بأول، بكل مصداقية وشفافية وموضوعية، الأمر الذي ساهم في مواجهة الشائعات وإدارتها بشكل

إيجابي، وخلق جو من الثقة وانعكس ذلك على روح المسؤولية الوطنية والمجتمع لتصبح إدارة الأزمة مسؤولية مشتركة.

ويعتبر الإعلام الإماراتي نموذجاً ناجحاً يحتذى به في إدارة الأزمات، خصوصاً في ظل هذا الوباء الذي لم يشهده العالم من قبل، والإعلام هو المسؤول الأول في نشر الأمن المجتمعي، وتخفيف حدة التوتر عند البعض، حيث ندرك جميعاً أن هذا الوباء له تأثيرات نفسية كبيرة على بعض الفئات المجتمعية مثل كبار السن والأطفال.

كما ساهمت التغطيات الصحفية والتلفزيونية والرسائل المستمرة على منصات التواصل الاجتماعي في إكساب أفراد المجتمع معلومات ومعارف في غاية الأهمية أثرت بشكل كبير في التزامهم بالتدابير الصحية والوقائية للحد من انتشار هذا الفايرس وغير من أنماط حياتهم وسلوكياتهم للأفضل.

مقالة بعنوان نحن و جانحة كورونا

الطالبة / شهد أيمن ناصيف

حلت علينا جانحة كورونا كعاصفة لم نستعد لها، فغيرت أسلوب معيشتنا وأعمالنا، وأدركنا أن الخوف لا على نفسنا فقط، بل على أحبا ئنا، في الماضي العطسة كانت سبباً في الدعاء لبعضنا البعض بالرحمة، أما الآن فهي الرعب الحقيقي، ولكن علمتنا جانحة كورونا دروساً كثيرة، منها إنها علمتنا الصبر و الوعي الذي غرس فينا منذ الطفولة، لأننا ببساطة أبناء زايد، وفي ظل الظروف الراهنة إلتزمنا بالإبتعاد عن الإجتماع والإختلاط، في مناسباتنا ومقار عملنا، ويمر علينا الذكري التاسع والأربعون للإتحاد، وقد حرمنا التجمع بسبب الخوف من الإصابة، ولم نستطيع الإحتفال في مؤسساتنا وحرمنا نحن الطلبة من الإحتفال في جامعاتنا ومقارنا الدراسية .إحتفالنا بوعينا وإتحادنا بسلوكنا، نتحد ونلتزم حفاظاً على سلامة دولتنا الحبيبة، وأبناءنا مؤمنين أننا نستطيع تجاوز هذه الجائحة بإذن الله سبحانه وتعالى، فلا حياة مع اليأس ولا يأس مع الحياة، سنهتف بنشيدنا الوطني من منازلنا، وعلم دولتنا الحبيبة يرفرف في السماء عاليا وشامخا، ونقرا قصص عن ماضينا ونخبر أطفالنا عن يومنا العظيم، وقد نحتفل إفتراضياً عن بعد، هذا لا يقف أمام حبنا لهذا اليوم وشعورنا بالفخر بما أسسه والدنا الشيخ زايد بن سلطان آل نهيان طيب الله ثراه.

أهمية الرسالة الإعلامية في ظل أزمة إنتشار فايروس (كوفيد ١٩)

الطالبة / موزة غانم الزحمي

مثلت وسائل الإعلام بمختلف أنواعها، أحد أهم مرتكزات إدارة أزمة جائحة كورونا (كوفيد ١٩)، في العديد من دول العالم، وتضاعفت مسؤولية وسائل الإعلام، وأصبح من أهم الأطراف الفاعلة والمؤثرة في إدارة هذه الأزمة. والإعلام أياً كانت طبيعتها أمنية أو إقتصادية أو صحية، ينصرف بالأساس إلى طمأنة أفراد المجتمع، والعمل على مقاومة أية مشاعر سلبية قد تنجم عنها، و كذلك التصدي للشائعات المرتبطة بها. وهناك العديد من الأدوار والجوانب الهامة التي تسهم فيها وسائل الإعلام، مما يساعد المسؤولين على التحكم والسيطرة في الأزمة، ومن أهم هذه الأدوار، حلقة وصل: يقوم الإعلام في هذا السياق بنشر المعلومات الخاصة بأية أزمة أو كارثة بكل شفافية ودقة، ونقلها إلى أفراد المجتمع في رسالة واضحة وبسيطة ومفهومة، تمكنهم من معرفة الأزمة بأبعادها المختلفة، وإدراك ما تشكله من مخاطر وتحديات وكيفية التعامل معها. الدور التوعوي: لا شك أن قيام مؤسسات الإعلام المختلفة، المشاهدة والمسموعة والمقروءة ووسائل التواصل الإجتماعي، بدورها في توعية أفراد المجتمع ينطوي على أهمية كبيرة، لا تقتصر فقط على تثقيفهم بأساليب مواجهة الأزمات وكيفية العمل على إحتواء آثارها وتداعياتها المختلفة. الدور الوقائي: لم تعد فاعلية وسائل الإعلام تقاس بدوره التوعوي والتنويري فحسب، وإنما أيضاً بما يقوم به من مبادرات وحملات تستهدف تعزيز وقاية المجتمع في أوقات الأزمات، فالإعلام بما يتيحه من منصات وفعاليات متنوعة، كالبرامج التي تستضيف الخبراء والمتخصصين، وتسليط الضوء على خبرات الدول في التعامل مع الأزمات، يسهم في وقاية أفراد المجتمع. التصدي للشائعات: يقوم الإعلام في هذا الصدد بتصدي الشائعات والرد عليها،خاصة إذا ما تم الأخذ في الإعتبار حقيقة أن الشائعات تشهد رواجاً وإنتشاراً سريعين في أوقات الأزمات، ويلجأ الناس إلى تصديقها، لا سيما إذا لم تتح الجهات المعنية بالأزمة المعلومات بشأنها، وتوفيرها لوسائل الإعلام المختلفة.

يجب على وسائل الإعلام أن يمتلك المرونة والخطط الإستشرافية لمواجهة إنعكاسات المرحلة الحالية التي يمر بها العالم، جراء إنتشار وباء كورونا (كوفيد-١٩)، ويمكنه الإستفادة بشكل كبير من الفرص المصاحبة لها والبناء عليها. وعلى المؤسسات الإعلامية بمختلف أدواتها وكذلك المؤثرين في وسائل التواصل الإجتماعي، أن يقوموا بجهود كبيرة لنشر الوعي لمواجهة تحدي كورونا، إذ تعتمد كافة الدول على قطاع الإعلام في التوعية والتثقيف والتواصل مع الجمهور، وهذه فرصة كبيرة لقطاع الإعلام أن يعيد ترتيب الأولويات، بعد ما حققه من نجاح في هذه الظروف الصعبة.

ذكري يوم الشهيد

نفديك بالأرواح ياوطن

الطالبة / عذاري سعيد عبدالله

يستذكر شعب دولة الإمارات العربية المتحدة، تاريخ ٣٠/نوفمبر من كل عام، ذكري يوم الشهيد، إذ يتميز هذا الشعب بحبه وإعتزازه بوطنه، كما يفتخر بقادة الدولة حكام الإمارات حفظهم الله الذين عملوا على إعلاء مكانة الدولة لتصبح في الصدارة، بل وتنافس أكثر دول العالم المتحضّرة في مختلف المجالات والخدمات، وهذا بفضل قيادتها الرشيدة. لا يعبّر الشعب الإماراتي عن حب الإمارات بالكلام المنمّق وترديد الأغاني الوطنية فقط، بل هم على أتم الإستعداد لحماية هذا الوطن، الذي وهبهم السعادة بأرقى أساليبها ليحصلوا على لقب أسعد شعب، ويمكن تأكيد هذا من خلال إستذكار أبطال الوطن الأشاوس الذين وهبوا حياتهم وضحّوا بأرواحهم دفاعاً عن الوطن في العام ٢٠١٥، ليتم تكريمهم وتخصيص يوم لإستذكار جسارتهم وتفانيهم. تحيي الدولة هذا العام يوم الشهيد في الإمارات للمرة السادسة على التوالي.

الإحتفال باليوم الوطني
لدولة الإمارات العربية المتحدة

الطالبة / مهرة خصيف

يعتبر اليوم الوطني مناسبةٌ عزيزةٌ تتكررُ كُلَ عام لتُذَكِربما انجزه الشيخ زايد» رحمه الله ، ومن بعده من أبناء بررة ومن كَانَ معهم من أبطال أوفياءٍ لتوحيد هذا الكيان تحت رايةٍ واحدة، والمضي بهِ في طريق النمو والتطور والبناء، ولكنها في الوقتِ نفسه ذكرى تعملُ على تحفيزِ جيل الحاضر ومستقبل للمحافظة على تلك المكتسبات والثروات والإمكانات، لمتابعة تلك النهضة العملاقة والتي عرفها الوطن. ويتعبر اليوم الوطني ذكرى للأجيال بتجديد وتعزيز الولاءِ والبيعة لقيادة هذا الوطن، والتأكيد على وحدة الصف والتلاحم الوطني والترابط الاجتماعي ونبذ كُل أنواع التطرف والغلو والتفرقة والخذلان والوقوف خلف قيادتنا ضد كُلِ محاولاتِ التشكيك ودعمِ كُلِ خُططِ التنميةِ وبرامجِ التطويرِ ومُبادراتِ التقدمِ والازدهار.

اليوم الوطني لدولة الإمارات يوافق يوم الثاني من ديسمبر كل عام، والذي تحتفل فيه دولة الإمارات العربية المتحدة بذكرى قيام إتحادها الذي تأسس عام ١٩٧١م، كانت الإنطلاقة التاريخية لهذا الإتحاد الذي بدأ بإجماع حكام الإمارات السبع، وهم الشيخ زايد بن سلطان آل نهيان، حاكم أبوظبي، والشيخ راشد بن سعيد آل مكتوم، حاكم دبي، والشيخ صقر بن محمد القاسمي، حاكم رأس الخيمة، والشيخ خالد بن محمد القاسمي، حاكم الشارقة، والشيخ محمد الشرقي حاكم الفجيرة، والشيخ أحمد المعلا حاكم أم القيوين، والشيخ راشد بن حميد النعيمي، حاكم عجمان، وإتفاقهم على الإتحاد فيما بينهم حيث أقر دستور مؤقت ينظم الدولة ويحدد أهدافها.

في ١٨/يوليو/١٩٧١م، قرّر حكّام ست إمارات من الإمارات المتصالحة، هي: أبوظبي، ودبي، والشارقة، وعجمان، وأم القيوين، والفجيرة، تكوين دولة الإمارات العربية المتحدة. وفي ٢/ديسمبر/ ١٩٧١م تمّ الإعلان رسمياً عن تأسيس دولة إتحادية مستقلة ذات سيادة. وفي العاشر من فبراير عام ١٩٧٢م أعلنت إمارة رأس الخيمة إنضمامها للاتحاد، ليكتمل عقد الإمارات السبع في إطار واحد، ثم أخذت تندمج تدريجيا بشكل إيجابي بكل إمكاناتها. وخلال فترة قصيرة، تمكنت الدولة من وضع حجر الأساس لأبرز القطاعات التي ساهمت في رفعة الدولة، نذكر منها القطاع التعليمي والصحي والإقتصادي، وفي إطار إستراتيجيات طموحة للإرتقاء بالمستوى المعيشي في الدولة، ومنح أبناءها الرفاهية ورغد العيش، بذلت القيادة الرشيدة منذ بداية إتحاد الإمارات جهوداً كبيرة للارتقاء بتلك القطاعات. آمن مؤسسو الدولة رحمهم الله بأن الحياة الكريمة تعني توفير أفضل مستويات الصحة والتعليم والخدمات لأبناء الوطن، وعليه باشروا بعد قيام الإتحاد مباشرة في قيام نهضة الدولة، وقد إستكمل شيوخ الدولة الحاليين، رعاهم الله، مسيرة الآباء المؤسسين، رحمهم الله، لذا نجد الدولة تخطو بخطوات ثابتة نحو التميز والإبداع والمراكز الأولى.

وتبدأ الإستعدادات لإحتفالات يوم الوطني قبل فترة كافية، حيث تتزين الشوارع والمعالم السياحية البارزة بألوان العلم، وتستعد المراكز التجارية بتنظيم أجندة مميزة، وتنتشر الفعاليات في كافة أرجاء الإمارات، و تتلألأ سماء الإمارات بالألعاب النارية التي تطلق من وجهات مختلفة في الدولة، وتقوم العائلات بتزيين موائد الطعام بأشهى الأكلات الشعبية الإماراتية، مما يجعل من هذه المناسبة أجمل المناسبات في السنة، التي تمر على كل مقيم و مواطن في دولة الإمارات العربية المتحدة.

من أقوال صاحب السمو **الشيخ حمد بن محمد الشرقي** عضو المجلس الأعلي حاكم الفجيرة، في يوم الشهيد

الطالب / مايد عبدالله جمعه

لا تبني الدول إلا بسواعد أبنائها، ولا تنهض الأمم إلا بتضحيات رجالها ، وللسلام ثمن كبير يدفعه رجال صدقوا ما عاهدوا الله عليه ، ونحن في هذا اليوم الأغر نستذكر بطولات رجالنا الأكفاء الذين بذلوا الغالي والنفيس من أجل وطن يليق بحجم تضحياتهم . لقد حمل شهداء الإمارات الأبرار مسؤولية الدفاع والذود عن الوطن وقدموا أرواحهم رخيصة، وهم صامدون على خطوط الدفاع الأولى ، يؤدون مهامهم وواجباتهم الوطنية في سبيل دينهم ووطنهم، فحافظوا على مكتسبات الإتحاد ببطولاتهم وإنجازاتهم المشرفة في ميادين العز والشرف وإعلاء كلمة الحق.

وفي يوم الشهيد الذي يعتبر مناسبة وطنية جليلة ، نحتفي بها بشهدائنا ونفتخر بأبنائنا من أفراد القوات المسلحة الذين هبوا لنداء الوطن ، وكانوا عونا وسندا لإخوتهم في نصرة قضاياهم ورد حقوقهم ، وحفظ كرامة أوطانهم ، فكانوا مثالا يحتذى في البطولة والشجاعة ، ونماذج خالدة تضرب أروع قصص التضحية والعطاء لتكون منارة هدى للأجيال القادمة من أبناء الإمارات بما قدموه في سبيل الحق والواجب الإنساني.

إننا في دولة الإمارات العربية المتحدة نجدد العهد والولاء بقيادة صاحب السمو الشيخ خليفة بن زايد آل نهيان رئيس الدولة حفظه الله، بانتهاج قيم الاتحاد التي غرسها مؤسسوه في لبنة وطننا الغالي ، وفي نفوس شعبنا، مدنيين وعسكريين، من أجل الحفاظ على الترابط الوثيق بين أبنائنا ضد الطامعين والمعتدين سنظل على العهد ، نستذكر ونفخر بما حققه شهداء الإمارات الأبطال، وستبقى تضحياتهم منهاجاً نتبعه ونتمثل قيمه وتدرسه لأبنائنا، ونورة يضيء مسيرة وطننا الغالي وتاريخه، ونحافظ على ذكراهم الخالدة كمصدر فخر واعتزاز وتبجيل، تضاف إلى صفحات الع والإنجاز في دولة الإمارات عبر الأجيال .

الطالب / أسامه صدقي

الإنسان والبيئة كلاهما يتأثر بالأخر بشكل ملحوظ، فكل فعل يقوم به الإنسان لصالح البيئة يعود بالنفع على الإنسان والعكس صحيح، فإن التأثيرات السلبية تعود بالضرر على الإنسان وحياته ومعيشته. حيث نجد أن تأثير الإنسان على البيئة يكون واضح بشدة في العديد من مجالات الحياة حيث نلاحظ أن التعامل بسلبية مع البيئة المحيطة من خلال التلوث بمختلف أنواعه يؤثر على التغير المناخي من تغير في درجات الحرارة وكذلك حدوث اختلاف في معدلات سقوط الأمطار. وكما هو واضح خلال العقد الماضي من خلال اللقطات للأرض والتي يأخذها علماء الطقس للأرض على مدار تلك الأعوام السابقة حيث أظهرت النتائج ظهور نسب كبيرة من الأراضي الصحراوية لم تكن موجودة من قبل إضافة لوجود ذوبان للجليد بنسب كبيرة.

كل تلك التغيرات على مدار تلك الأعوام كانت نتيجة للعديد من الممارسات الخاطئة والمدمرة التي ارتكبها الإنسان تجاه البيئة التي يعيش فيها وبدون أن يكون على وعي كافي بعاقبة ما يفعله في المستقبل.و يُسبب النشاط البشري انقراض المئات من الحيوانات والموائل البيئية منذ قرابة قرنين، ومع تقدمنا خلال القرن الحادي والعشرين الميلادي غيرَّ البشر العالم بطرق غير مسبوقة، وأثروا كثيراً على البيئة، والتلوث الموجود في كل مكان سببه الرئيسي البشر، ومن أسباب هذا التلوث السلبي وجود ٢,٤ مليار شخص لا يمكنهم الوصول إلى مصادر المياه النظيفة، وأصبحت جودة الهواء سيئة كثيراً.

تأثير الإنسان على البيئة:

الإنسان وتأثيره على النظام الإيكولوجي والذي ينتج من خلال الارتفاع في أعداد السكان بشكل مفرط والذي ليس له مقابل في الموارد المتاحة في البيئة وهذا بدوره يؤدي إلى الزيادة في عملية الاستهلاك للموارد البيئية المحدودة والتي لا تكفي بأي حال لسداد ذلك العجز البيئي. التقدم في شتى مجالات الحياة واستخدام التكنولوجيا الحديثة والتي سهلت على الإنسان الكثير من أمور حياته ومكنته أيضًا من التأقلم في بيئات مختلفة لم يكن معتاد عليها من قبل وأيضًا أصبح قادر على التعامل مع البيئة التي حوله ويستغلها لصالحه ولكن كان لهذا ضرره على البيئة.

وكذلك بسبب متطلبات الإنسان لما تنتجه البيئة له وحاجته للمساحات الأرضية الخصبة فقد جار العديد من الأشخاص على الغابات من أجل استغلال أخشابها في الصناعات المتنوعة وأيضًا الاستفادة من مساحات الأراضي الخصبة التي تنموا عليها تلك الأشجار من أجل زراعتها. كما أن استخدام الإنسان للطاقة النووية سواءً لأغراض السلم أو لأغراض الحرب سببت الكثير الضرر الذي ما زالت البشرية تعاني منه حتى الأن من أثار الدمار الذي حدث في السابق من أثار التجارب النووية أثناء الحرب العالمية أو في روسيا من انفجار المفاعل النووي الخاص بها.

إن تركز الإنسان في مناطق بعينها على الأرض وتزاحمه فيها بشكل ملحوظ وإهماله للأماكن المحيطة به سبب ذلك ظهور المزيد من الأراضي الصحراوية وتمدد الصحاري للمناطق التي يقطنها. محاولة استغلال الإنسان للغابات وسده مجاري الأنهار من أجل التوسعة للرقعة الزراعية الخصبة سبب ذلك حدوث خلل في معدلات إنتاج الأكسجين على كوكب الأرض وزيادة كمية ثاني أوكسيد الكربون.

وكان ذلك واضحًا بشدة في الزيادة الكبيرة في درجات الحرارة على الأرض خلال المائة عام الماضية وحدوث ما يسمى بالاحتباس الحراري والذي كان تأثيره واضحًا في حرارة القطبين الشمالي والجنوبي وزيادة نسبة الأراضي الصحراوية. كما أن الصيد الجائر سواءً للكائنات البحرية أو الحيوانات أو الطيور أدي لحدوث احتفاء قصري للعديد من الأنواع البيولوجية التي كانت موجودة على الأرض منذ ألاف السنين وهذا بدوره سبب في حدوث تدهور في المنظومة البيئية والتي أثرت بالسلب على الإنسان فيما بعد.

مهرجان الشيخ زايد في منطقة الوثبة تبدأ فعالياتها

الطالب / عبدالله علي الحفيتي

بدأت فعاليات مهرجان الشيخ زايد في منطقة الوثبة بأبوظبي بتاريخ ٢٠/ نوفمبر/ ٢٠٢٠م، وتستمر لمدة ثلاثة أشهر، حيث تقام هذه الفعالية سنويا، وتأتي بالتزامن مع إحتفالات اليوم الوطني (٤٩) لدولة الإمارات العربية المتحدة. وتتضمن الدورة الجديدة من المهرجان الثقافي العالمي الكثير من الفعاليات والمشاركات، حيث خصصت مجموعة من الفعاليات الفلكلورية الجماهيرية الكبرى المصاحبة التي تستهدف الأطفال والعائلات، ضمن أجواء ثقافية تعليمية في قالب تشويقي. ويضم المهرجان الكثير من الفعاليات والعروض الترفيهية الكبرى التي تناسب كافة أفراد العائلة، حيث يضم (٤٠) حياً شعبياً عالمياً، ومسارح وعروضاً فلكلورية، ويستقطب أكثر من(١٧٠٠٠) مشارك وعارض من حول العالم، ويقيم أكثر من (٣٥٠٠) فعالية ثقافية عالمية، وأكثر من (٥٠٠) عرض وفعالية جماهيرية كبرى، بالإضافة إلى تنظيم أكثر من (١٠٠) ورشة عمل للأطفال تشجعهم على تنمية مهاراتهم واستكشاف مواهبهم

ويبرز المهرجان حضارة وثقافة الإمارات الغنية بالعادات والتقاليد الأصيلة، ليؤكد أن إنسان الإمارات عاش مراحل زمنية مختلفة على هذه الأرض الطيبة، وأسس مجتمعات مزدهرة ومتطورة، هي نتاج ثراء حضارة الإمارات وتراثها على طول الامتداد الجغرافي للدولة.

قلعة مسافي التاريخية

الطالب / خليفة علي العبدولي

تتميز إمارة الفجيرة بمواقعها الأثرية والحصون والقلاع التاريخية، أهمها قلعة مسافي التي تعبر عن عراقة وتاريخ الإمارة . ويعود تاريخ بناء قلعة مسافي التاريخية إلى عام ١٤٥٠م، وهي مبنية من الطين والحجارة وصاروج النخيل، تقع على تل صغير ومنخفض، وهي مربعة الشكل، تضم برجاً واحداً دائري الشكل يقع في زاويتها الجنوبية الغربية ويبلغ إرتفاع الجزء المتبقي منه نحو ٧ أمتار و قطره من الداخل ٥ أمتار .في فناء القلعة غرف متعددة بنيت في فترات مختلفة، كما توجد أفلاج مائية إكتشفها فريق الآثار الياباني أسفل القلعة مباشرة، يصل طولها إلى بضعة كيلومترات، ويعود تاريخها إلى نهايات الألف الأول قبل الميلاد، ظلت تستخدم منذ هذا التاريخ في ري العديد من مزارع المنطقة والمناطق المجاورة لها. كما يوجد أيضاً، في موقع مجرى الماء المكتشف والقلعة، آثار لمسجد على أرض منبسطة شمال التل الصغير، الذي تقف عليه القلعة بكاملها. والمسجد مستطيل الشكل له محراب، وتصل مساحته وأبعاده الداخلية إلى ٣٠٥ أمتار في ٦٠٢ متر.

وتتبوأ قلعة مسافي التاريخية التي يعود بناؤها إلى القرن الـ ١٥ الميلادي، مكاناً إستراتيجياً، فهي شكلت منذ القدم نقطة تلاق للتجار، وحلقة وصل بين عدة مدن وملاذاً من السيول. وتبعد قلعة مسافي عن الفجيرة نحو ٢٩ كيلومتراً باتجاه الغرب، وتصدت القلعة بموقعها المتميز ووجودها على تل صغير، إضافة لشجاعة أهلها وقوتهم للطامعين والغزاة منذ آلاف السنين. تشكل القلعة تاريخ المنطقة الممتد عبر هذه التضاريس المتجذرة، في عمق القرن الخامس عشر للميلاد. كما شكلت ملاذاً آمناً عبر التاريخ لأهل المنطقة، فهم لجأوا إليها في السلم والحرب، مرة من الغزاة، وأخرى من السيول والكوارث الطبيعية، التي أصابتهم منذ آلاف السنين. وإلى أن أهل المنطقة يعتزون ويفتخرون بقلعتهم، فهي تشكل لهم معلماً تاريخياً مهماً و مزاراً ومقصداً للسياح، يفدون إليها من كل بقاع الأرض، ليتعرفوا إلى تراث هذه البقعة من أرض الإمارات، إذ يأتيها السياح من داخل الدولة وخارجها، فيتعرفوا إلى مقتنيات الأجداد، الذين سكنوا هذه المنطقة منذ القدم، وعلى حياتهم وطرق عيشهم.

وضمت القلعة الكثير من القصص التاريخية، التي يعرفها ويحفظها أهل المنطقة، ويروونها لأجيالهم، إضافة إلى أنها كانت ملتقى يجلس فيه الشعراء والحكماء، مع ولاة الأمر، يعرضون القضايا التي تهم أهل المنطقة، ويتشاورون في حل الأمور المهمة. وصارت القلعة اليوم مقصداً للسياح للمكان الجميل والمناخ المعتدل الذي تحتله القلعة، فهم يأتون إليها من داخل الدولة وخارجها، ليستمتعوا بجو المنطقة ويتعرفوا إلى تراث الإمارات وثقافة أهلها.

مقولات خالدة للوالد المؤسس الشيخ زايد رحمه الله

صاحب سمو الشيخ زايد بن سلطان آل نهيان، هو صاحب الفكرة والمؤسس وحامل لواء إتحاد دولة الإمارات العربية المتحدة، وأول رئيس لدولة الإمارات العربية المتحدة، ولد في سنة ١٩١٨م وتوفي في سنة ٢٠٠٤م، وله العديد من المقولات الخالدة، وحكم أنارة درب شعب الإمارات طلية السنوات الماضية، ومن أهم مقولاته الخالدة:-

الطالب / مصعب محمد النقبي

- الثروة الحقيقية هي ثروة الرجال وليس المال والنفط، ولا فائدة في المال إذا لم يسخر لخدمة الشعب.
- على شعبنا ألا ينسى ماضيه وأسلافه، كيف عاشوا وعلى ماذا اعتمدوا في حياتهم وكلما أحس الناس بماضيهم أكثر، وعرفوا تراثهم، أصبحوا أكثر اهتماماً ببلادهم وأكثر استعداداً للدفاع عنها.
- إن دور المرأة لا يقل عن دور الرجل وإن طالبات اليوم هن أمهات المستقبل.
- إن الجيل الجديد يجب أن يعرف كم قاسى الجيل الذي سبقه؛ لأن ذلك يزيده صلابه وصبرا وجهاداً لمواصلة المسيره التي بدأها الآباء والأجداد، وهي المسيرة التي جسدت في النهاية الأماني القومية بعد فترة طويلة من المعاناة ضد التجزئة والتخلف والحرمان.
- إن تعليم الناس وتثقيفهم في حدّ ذاته ثروة كبيرة نعتز بها، فالعلم ثروة ونحن نبني المستقبل على أساس علمي..
- لا يجوز أنشغال الأم عن أبنائها واعتمادها على الغير في تربيتهم وأن دور الأم هو في تنشئة أبنائها وتربيتهم.
- أكبر نصيحة لأبنائي البعد عن التكبر، وإيماني بأن الكبير والعظيم لا يصغره ولا يضعفه أن يتواضع ويحترم الناس أكثر مما يحترمونه.
- ن الثروة تزداد كل يوم وآبار البترول تتفجر وتحمل معها مزيداً من نعم الله التي يهبها لشعب الإمارات العربية المتحدة، والله لم يعط الثروة لزايد وحده وإن كان زايد هو الذي ائتمنه الله على أموال هذه الأمة.. فهو يحاسب نفسه.. وهو أمين مع أمته.. لأن البترول هو أمانة بين يدي زايد يتصرف فيه من أجل الوطن وشعبه ومتى أرادت الأمة استرداد أمانتها تتسلمها كاملة.
- إن الفساد هو الفاحشة الكبرى.. الفساد لا يفلح أمة.. وهو مرض يجب استئصاله وبتره لأنه معد ولا يجوز السكوت عليه.. وعلينا أن نعالج الفساد ونمنعه لأننا لا نريد أن يكون بيننا مريض بهذا الوباء الذي يلطخ الدولة ككل ويلوثها.
- لقد أكدّت السنوات الماضية أهمية الإتحاد وضرورته لتوفير الحياة الأفضل للمواطنين، وتأمين الاستقرار في البلاد. وتحقيق آمال شعبنا في التقدم والعزة والرخاء.
- إن أولى واجبات المواطن أن يعمل ليلاً نهاراً لرفع مستواه وبالتالي رفع مستوى أمته.. ولا يجب أن يقنع هذا المواطن بأنه نال شهادته واستلم منصبه ثم يجلس لا يفعل شيئاً.
- إننا لا ننظر إلى الشباب على أساس أن هذا ابن فلان أو قريب فلان لكننا ننظر إليهم على أساس ما يقدمونه من جهد لوطنهم.
- لقد علمتنا الصحراء أن نصبر طويلاً حتى ينبت الخير، وعلينا أن نصبر ونواصل مسيرة البناء حتى نحقق الخير لوطننا.
- علينا أن نعرف أن الدين الإسلامي هو الأساس.. فالإسلام عندما جاء للعرب ونحن منهم كان عندنا عادات وتقاليد وقد صحح الإسلام الكثير من هذه العادات ومنها عادات الجاهلية السيئة.. والحمد لله أن النبي صلى الله عليه وسلم رفع الإسلام والمسلمين بأمر من الخالق إلى مستوى عال وعلينا أن نحافظ على ذلك.. وإنني أوصيكم بالتمسك بالدين والعلم.
- العلاج بالعمل هو أحدث الوسائل للقضاء على الأمراض النفسية والتغلب على المشاكل التي تعترض إنسان هذا العصر.
- إذا اعتمد الإنسان على نفسه يسد حاجته وإذا نظر إلى من عمل واجتهد ونفع نفسه وأهله فإنه يصبح قدوة لأبنائه فيحذون حذوه لأن أفضل معلم للأبناء هو الوالد والمعلم للشعب كله هو القائد.
- إن الآباء هم الرعيل الأول الذي لولا جلدهم على خطوب الزمان وقساوة العيش لما كتب لجيلنا الوجود على هذه الأرض التي ننعم اليوم بخيراتها.
- إن الاتحاد ما قام إلا تجسيداً عملياً لرغبات وأماني وتطلعات شعب الإمارات الواحد في بناء مجتمع حر كريم، يتمتع بالمنعة والعزة وبناء مستقبل مشرق وضاح ترفرف فوقه راية العدالة والحق، وليكون رائداً ونواة لوحدة عربية شاملة.
- إن الحاضر الذي نعيشه الآن على هذه الأرض الطيبة هو أنتصار على معاناة الماضي وقسوة ظروفه.
- نؤمن بضرورة توفر المناخ الحر الذي لابد منه لكي تخضب الأفكار وتتفاعل الآراء وصولاً للأفضل، غير أن الأفضل الذي نراه كمسؤولين ومواطنين مرة ثانيه هو تعزيز المسيرة الاتحادية وتعميق مدلولاتها وتمتين أواصرها ليس لمصلحتنا نحن أبناء هذا الجيل فقط وإنما لمصلحة كل جيل قادم.
- إذا كان الله عز وجل قد منّ علينا بالثروة فإن أول ما نلتزم به أن نوّجه هذه الثروة لإصلاح البلاد، ولسوق الخير إلى شعبها.
- إن الجيل الجديد يجب أن يعرف كم قاسى الجيل الذي سبقه؛ لأن ذلك يزيده صلابه وصبرا وجهاداً لمواصلة المسيره التي بدأها الآباء والأجداد، وهي المسيرة التي جسدت في النهاية الأماني القومية بعد فترة طويلة من المعاناة ضد التجزئة والتخلف والحرمان.
- لقد أكدّت السنوات الماضية أهمية الاتحاد وضرورته لتوفير الحياة الأفضل للمواطنين، وتأمين الاستقرار في البلاد. وتحقيق آمال شعبنا في التقدم والعزة والرخاء.
- لقد علمتنا الصحراء أن نصبر طويلاً حتى ينبت الخير، وعلينا أن نصبر ونواصل مسيرة البناء حتى نحقق الخير لوطننا.
- إن رفع مستوى المواطن والدولة ككل هو رائدنا وفوق كل شيء، والدولة مثل الشجرة التي يجب أن تحظى بعناية مواطنيها وحرصهم على تنميتها، وكل مواطن عليه أن يحترم وطنه.
- إن تعليم الناس وتثقيفهم في حدّ ذاته ثروة كبيرة نعتز بها، فالعلم ثروة ونحن نبني المستقبل على أساس علمي.
- إن عملية التنمية والبناء والتطوير لا تعتمد على من هم في مواقع المسؤولية فقط، بل تحتاج إلى تضافر كل الجهود لكل مواطن على أرض هذه الدولة.
- لابد من الحفاظ على تراثنا؛ لأنه الأصل والجذور، وعلينا أن نتمسك بأصولنا وجذورنا العميقة

الملف الثقافي الإجتماعي

الطالبة / خديجة سـالم خدوم الكعبي

أهازيج زمن الطيبين

تعتبر الأهزوجة من أولى المصادر التي كان يستعان بها من قبل الأجداد الأماراتيون القدامى للمتعة والتعلم، حيث تساعد على التخفيف من وطأة الحياة القاسية التي كان يعيشها الأجداد، وحتى يستطيعون التعبير عن ما يجول في خباياهم، كانوا يبتدعون أهازيج تناسب أحوالهم وظروفهم، حيث يقومون بإلقائها عن طريق المد الطويل للكلمات وإصدار أصوات تدل على المعنى .وتختلف الظروف التي يتم بها إلقاء الأهزوجة والأعمار والأجناس، حيث كانت الفتيات الصغيرات في الأعياد والأوقات العادية يستمتعون بترديد الأغاني عند الإجتماع مع بعضهن البعض و عند اللعب، بحيث أن الفتاة التي تردف الفتاة الأخرى الجالسة على الأرجوحة كانت تردد التالي

يالمريحينوه ..
سيري وتعيلوه ..
كل البنات عرسن ..
و»خدوي» كنينوه ..
يالمريحانة شطي بالحيل ..
عن ينكسر معلاق اليدين ..

والأمهات كن يغنين في الليالي الطويلة لجعل أطفالهم الرضع ينامون بسلام، حيث يقومون برج الطفل الرضيع بلطف مرددين التالي

هوووووووو يا الصغراني ..
امك سارت الطويـاني ..
تمزر الخروص والوعيـاني ..
هوووووووو يا وليـدي ..
نام نومـة هنيـة ..
نومة الغزلان فالبريـة ..
هوووووووو يا وليـدي ..
ياتنا غزالة شاكية و مكسورة ..
يبكي عليها النبي وتشعشع نوره ..

و كانت الأم عندما تريد أن تضع لأبنتها الحناء للزينـة كانت إبنتها تغرد بالتالي

يـا أمي حنيني قصة ..
باخـذ حمد عن حصة ..
يـا أمي حنيني لوزة ..
باخذ خالد عن موزة ..

أما بالنسـبة لأيام الإحتفالات والزفاف فكانـت إحدى الأغاني التي كانوا يصيحون بها كالتالي :-

يـا خالتي يا اخت أمي ..
عطينـي مرْود أمي ..
بدقه بين احصيـه ..
بطلع منه ابنيـه ..
ابنيـة حوصيلية ..

وعنـد الذهاب إلى المزرعة لقطف البلح كانوا يسـتمتعون بترديد هذه الأغنية لتقوية همتهم وعدم الشعور بالتعب عند القطف

يا أمي وعيني غبشـة ..
بلقط نخل خلفـان ..
بشكهـا ظميدة ..
وبطرشها عيمـان ..
عيمان ما تستاهل ..
تستاهل غرفة بيضا ..

والفتيـات عندما كن يذهبن إلى البحر للتنزه أو صيد السـمك ، كن ينشدن أناشيد جميلة لعل أشهرها

يا أمي يا أمي يا أمايـة ..
راعـي البحر مابـاه ..
أبـا وليـد عمـي ..
ابخنـيره و ارداه ..
ماهـد خطام الصفرا ..
و لا ضيـع عصـاه ..

وعند رجوعهن من البحر وبسـبب عدم قدرتهن على صيد أي سـمكة و حتى يسـتطيعون إزالة الإحباط الذي تملكهن كن يرددن التالي

عظم خرخور ..
كيدعبي ..
وعلى الصينية ..
كيدعبي ..

وتختلـف بعض الكلمات في الأهازيج الإماراتيـة من إمارة الى إمارة أخرى ، إلا أن الأهزوجـة كانت تؤدي نفس الوظائف مهما إختلفـت الإمارة ، فما زالت الأهزوجة الإماراتية وعلى الرغم من بساطتها إلا إنها راسـخة في الأذهان، و تعطي وقع خفيف ولكن مبهر ويشـعل في النفوس الحماسة.

My experience at the USTF Inquiry Centre

Sarah Al Yammahi
Student, College of Pharmacy

My name is Sarah Al Yammahi, I am a second-year student and currently pursuing my dream to become a pharmacist at the University of Science and Technology of Fujairah.

After the successful completion of my summer course, I was given the priceless opportunity to participate in the USTF inquiry center, I was overwhelmed with excitement and ready to learn, discover and grow my communication skills.

My experience was enriched by obstacles and made more valuable by tackling issues. I grew socially and learnt how to navigate and persevere. I was able to attain key life skills that I will forever be grateful for. As Albert Einstein once said, "The only source of knowledge is experience", and that is a quote that I will forever live by.

In addition to the valuable experience I have been given, one of the true beauties of participating in the inquiry center is that I got the chance to Interact with people from all disciplines and walks of life. Communication skills are very important and enrich whatever message you want to deliver. Therefore, interacting with so many different students and parents with so many dreams and aspirations enabled me to gain these communication skills.

It was truly incredible meeting curious students at the beginning of their educational journey and guiding them towards their future careers by displaying the wide variety of majors and courses that USTF offers. It was great being the vehicle which connects their goals and dreams to a major which tailors to their needs. Greeting them to the USTF family was truly an honor.

I'd like to conclude, by mentioning my great appreciation towards the backbone of the university and the ones who truly made it happen from management all the way to the inquiry center and admissions team. I don't think my experience would have been fulfilled if it wasn't enriched by their guidance and support.

The National Day of the United Arab Emirates

Moza Alzahmi

Emiratis and residents express their love, loyalty, and belongings to the United Arab Emirates, and thank them for this great nation, by celebrating in several ways, including decorating homes in the color of the flag of the United Arab Emirates, and palm trees are decorated with lights of the UAE flag.

Heritage is also displayed in all parts of the Emirates, and it represents the customs, traditions, and legacies of the Emirates, and from its manifestations, folk, traditional foods.

Besides, military processions and national exhibitions are held throughout the country, and the most common rituals in each country are played with the national anthem of the United Arab Emirates.

Thousands of people, citizens and residents, live their times with joy and pride, and with the achievements of their leaders in the development and prosperity of their country after a land full of life, development and modernity. Finally, we are proud of the achievements of the United Arab Emirates, and the success the UAE has achieved for all of us.

جامعة العلوم والتقنية في الفجيرة
UNIVERSITY OF SCIENCE & TECHNOLOGY OF FUJAIRAH

P.O. Box 2202, Fujairah, UAE
T: 09 2222 644
F: 09 2227 644
E: contact@ustf.ac.ae
W: www.usrtf.ac.ae